

Utdanningsplan - leger i spesialisering Medisinsk mikrobiologi

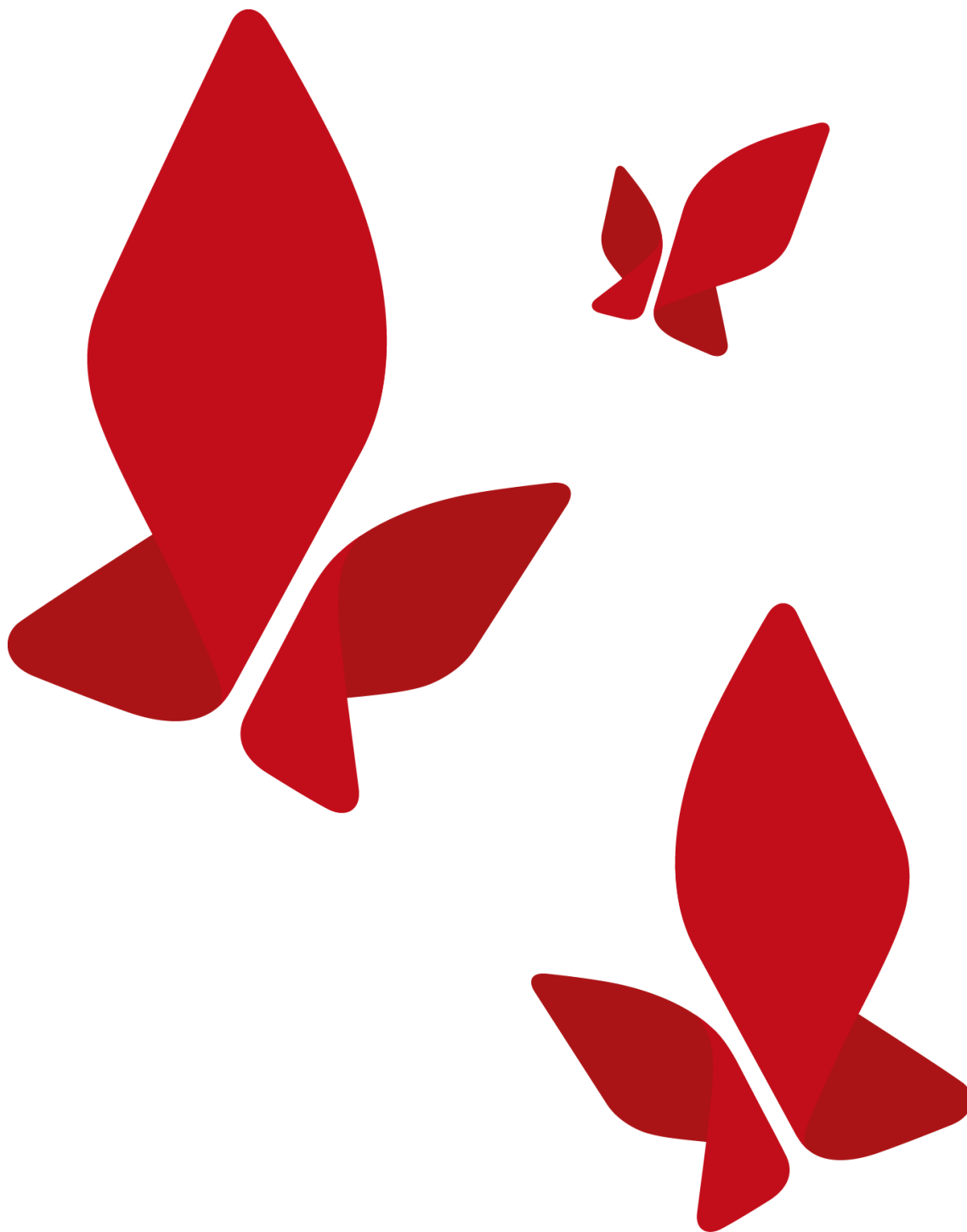

Innholdsfortegnelse

1.	Hensikt og målsetting	3
2.	Tidslinje fo spesialiseringsperioden	4
2.1.	Beskrivelse av avdelingen	5
2.2.	Utdanning	6
2.3.	Veiledning og faglig utvikling	7
2.4.	Supervisjon	8
2.5.	Felles kompetansemål (FKM)	8
2.6.	Vurdering og dokumentasjon av oppnådde læringsmål og egnethet	9
2.7.	Internundervisning	10
2.8.	Forskningsaktiviteter	11
2.9.	Evaluering og revisjon av utdanningsplanen	11
2.10.	Annet	11
3.	Vedlegg	12
3.1.	Individuell utdanningsplan	Feil! Bokmerke er ikke definert.
3.2.	Veiledning	Feil! Bokmerke er ikke definert.
3.3.	Formelle krav	Feil! Bokmerke er ikke definert.
3.4.	Status	Feil! Bokmerke er ikke definert.
3.5.	Fremdrift for kommende halvår	Feil! Bokmerke er ikke definert.
3.6.	Annen kompetanse	Feil! Bokmerke er ikke definert.

1. Hensikt og målsetting

Planen dekker spesialistutdanningen av leger (LIS) innen Medisinsk mikrobiologi ved Sykehuset Østfold (SØ) og gjelder for LIS, overleger og annet personale som er involvert i utdanningen. Utdanningen i medisinsk mikrobiologi foregår ved i hovedsak ved tre ulike seksjoner i Senter for laboratoriemedisin SØ: 1) seksjon for bakteriologi, 2) seksjon for infeksjonsserologi og genteknologi, samt 3) seksjon for pre/post-analyse – heretter samlet benevnt Seksjoner for mikrobiologi.

I tillegg vil noe utdanning foregå lokalt ved andre avdelinger ved SØ Kalnes (SØK) ved Sterilsentral (MMB-006), Avdeling for smittevern (MMB074-086), samt 1 år ved Avdeling for infeksjonsmedisin (MMB127-135).

Utdanningsplanen skal sikre at forholdene ved seksjonen legges til rette slik at LIS får oppfylt læringsmålene innenfor normert utdanningstid på ca. 5 år. Det er 135 definerte læringsmål innen Medisinsk mikrobiologi. De aller fleste læringsmålene dekkes ved klinisk tjeneste ved seksjoner for Medisinsk mikrobiologi (se over). I tillegg skal kandidatene ha tjeneste innen sykehushygiene, smittevern og infeksjonsepidemiologi (tjeneste ved Avdeling for smittevern og klinisk infeksjonsmedisin (se over). I løpet av tjenesten vil det være regelmessige undervisningsmøter i samarbeid med et utvalg kliniske avdelinger (infeksjonsmedisin, intensiv, akuttmedisin, barneavdeling, ortopedi).

Følgende læringsmål dekkes ikke fullt ut ved SØ: MMB-046 (Mykobakteriologi ved OUS og FHI), MMB-048 (virologi ved OUS Ullevål), MMB058-066 (mykologi ved OUS RH) samt MMB-103 (antiviral resistens ved OUS Ullevål). I tillegg vil deler av enkelte læringsmål dekkes ved nasjonale kurs (transport av biologisk materiale, Molekylære metoder, Mykobakteriologi, Mykologi, Virologi, Antibiotika og antibiotikaresistens, Infeksjonsmedisin, m. fl).

Planen for mikrobiologi forutsetter gjennomført LIS1.

Når det gjelder attestasjon av oppnådde læringsmål i læringsportalen (Dossier), er det lagt opp til en tillitsbasert modell, der læringsmålene i stor grad attesteres av LIS selv. Basert på fag-gruppetester og vurdering i evalueringskollegium, vil fagansvarlig overlege i de ulike fag-gruppene godkjenne et oppsummerende, generelt læringsmål for sitt fagfelt. Seksjonsleder godkjenner den totale tjenesten etter oppnådde læringsmål, vurdering i evalueringsmøter og i samråd med kandidatens veileder.

2. Tidslinje for spesialiseringsperioden

Utdanningsplan				
Tid av utdanning	Helseforetak	Sykehus/ DPS	Avdeling/læringssted	Læringsmåte
0-1 år	Sykehuset Østfold	SØK	Seksjoner for mikrobiologi	Klinisk tjeneste
1-2 år	Sykehuset Østfold	SØK	Seksjoner for mikrobiologi	Klinisk tjeneste
2-3 år	Sykehuset Østfold	SØK	Seksjoner for mikrobiologi	Klinisk tjeneste
3-4 år	Sykehuset Østfold/OUS	SØK 9 mnd/ OUS 3 mnd	Seksjoner for mikrobiologi/Avd smittevern/Avd Mikrobiologi OUS	Klinisk tjeneste
4-5 år	Sykehuset Østfold	SØK	Avdeling for infeksjonsmedisin	Klinisk tjeneste

Tidslinje for spesialiseringsperioden med angivelse av ulike læringsmål

Utdanningsplan –med læringsmål				
Tid av utdanningen	Helseforetak	Sykehus	Læringssted	Læringsmål
0-1 år	SØ	SØK	Seksjon for bakteriologi, seksjon for pre/post	MMB1-5, 7-18, 29-37, 44, 47-48, 58, 67-73, 87-96, 100-102, 114
1-2 år	SØ	SØK	Seksjon for bakteriologi, seksjon for genteknologi og serologi	Man fortsetter med deler av tidligere LM og i tillegg kommer MMB38-41, 43, 51-55, 57, 103-108, 110, 112
1-2 år	SØ	SØK	Seksjon for genteknologi og serologi	Man fortsetter med deler av tidligere LM og i tillegg kommer fokus på infeksjonsimmunologiske analyser MMB23-28, 42, 45, 49-50
2-3 år	SØ	SØK	Seksjoner for mikrobiologi, Smittevern	MMB6, 19-22, 56, 74-86, 109
3-4 år	SØ	SØK	Seksjoner for mikrobiologi	Videreutvikling av kompetanse inne mikrobiologi (omfatter alle LM)
3-4 år	OUS	RH/Ullevål	4-12 uker hospitering	MMB46, 58-66, 130, 127 (mykobakterier, sopp, virologi samt resistens-bestemmelse av virus)
4-5 år	SØ	SØK	Avdeling for smittevern	MMB127-135

Utdanningsplan med tidslinje for rotasjon eksternt for spesialiteten er utarbeidet av regionalt råd for spesialiteten. Rådet har anbefalt denne rekkefølge av aktiviteter og læringsmål for å ha god progresjon i utdanningen. Det er stilt følgende krav til ferdigheter før LIS kan rotere til spesialiseringsperiode eller suppleringspraksis til virksomhet det er gjort avtale med:

Kandidaten skal ha minst ett års tjeneste som LIS2 med ordinært arbeid ved en klinisk, somatisk avdeling. Denne praksisen kan gjennomføres når som helst i utdanningsløpet. I tillegg gjennomføres hospitering ved Oslo universitetssykehus for fullt ut å oppnå læringsmål innen diagnostikk av virus, mykobakterier og sopp. Før slikt hospiteringsopphold bør kandidaten ha minst ett års erfaring med dyrkningsdiagnostikk av bakterier. Rekkefølgen på tjeneste ved Genteknologi, Infeksjonsimmunologi og Smittevern kan variere.

2.1. Beskrivelse av avdelingen

Seksjoner for mikrobiologi omfatter i hovedsak tre av seksjonene (Seksjon for bakteriologi, Seksjon for genteknologi og serologi, Seksjon for pre/post) i Senter for laboratoriemedisin.

Avdelingssjef: Anne-Kathrine Palacios.

Seksjonsledere: Laila Hulleberg (Genteknologi), Frode Arntsen (Bakteriologi, konstituert) og Anne Bjerke (Pre/Post)

Medisinskfaglig rådgiver: overlege Andreas Emmert

Seksjonene har 3 overleger, hvorav pt to stillinger er besatt og en stilling er lyst ut og vil bli besatt 1/2-2020. Seksjonene har pt. 2 LIS- stillinger, en i medisinsk mikrobiologi (besatt med tiltredelse 1/12-19) og en i ett-årig sideutdanning for spesialisering i infeksjonsmedisin (som også er besatt med rotasjon 1/5 hvert år). Overlegene har delt fagansvar innen de ulike seksjoner mellom seg, men må beherske alle aspekter ved faget og alternerer ved fravær (ferie, kurs, sykdom o.l.).

- a) Arbeidsoppgaver, medisinsk teknisk utstyr, bibliotek/litteraturtilgjengelighet, samarbeidende sykehus, spisskompetanse på de ulike sykehusene, forskningsaktivitet.

Seksjon for bakteriologi: 13,4 hjemler for bioingeniører (alle besatt). Det ble i 2018 utført 147 171 ulike analyser inne seksjonen.

Seksjon for genteknologi og serologi (infeksjonsimmunologi): 24 hjemler, 17 bioingeniører, 3 tilknyttet forskning, 1 sekretær og en tilknyttet biobank. I tillegg er ansatt 1 bioingeniør og 0,5 lege på prosjekt innen HPV. Det ble i 2018 utført 384 192 analyser inne seksjonen (molekylær 213 616, serologi 64 105 og blodgiverscreening 106 471).

- b) Fysisk utforming av avdelingen og arbeidsplassene. Har spesialister og LIS kontor plasser i samme korridor/lokaler? Hvordan kontorene er utstyrt. Hvordan ev. poliklinikk, laboratorium, bibliotek, samarbeidende seksjoner er plassert i forhold til avdelingen/seksjonen.

Siden november 2015 er Seksjoner for mikrobiologi lokalisert ved Sykehuset på Kalnes i Sarpsborg. Overleger disponerer eget kontor. LIS deler kontor oftest kontor med en av overlegene for å sikre best mulig faglig veiledning/oppfølging. Alle legekantorene ligger nær hverandre i seksjonsområdene (bakteriologi og genteknologi/infeksjonsserologi). Kontorene har pc med tilgang til laboratriedatasystem (LVMS), pasientjournal (DIPS), internett og andre nødvendige programvarer. Labdatasystemet LVMS anvendes i den daglige driften. Seksjonene disponerer et nokså lite møterom, samt har tilgang til felles stort møterom. Det er noe relevant faglitteratur tilgjengelig i avdelingen, men dette kan nok forbedres slik at alle legekantor blir utstyrt som et minimum med de mest sentrale oppslagsverk (Manual of Clinical Microbiology 12th ed., Mandel, Douglas and Bennet's

Principle and Practice of Infectious Diseases 9th ed.). Slik det er i dag har noen av overlegene skaffet denne litteratur selv.

Det er tilgang på en rekke digitale tidsskrifter, men også her kunne tilbudet vært noe bedre.

- c) Organisering av avdelingen/seksjonens drift, rotasjonsordninger, tjenesteplaner m.v.
Overlegene har til nå delt arbeidet etter seksjonsansvar. LIS (infeksjonsmedisin) har fått introduksjon til de ulike analyser ved de ulike seksjonene med start innen bakteriologi og deretter innen infeksjonsimmunologi og molekylære analyser. LIS har hele tiden fått supervisjon av en av overlegene (deler kontor med overlege) og får supervisjon tilpasset aktuelle analyser og problemstillinger. Supervisjonen omfatter også indikasjonsstilling for prøvetakning og analyse, tolkning av svar og behandling av funn. For hver LIS utarbeides det plan for neste 3- 6 måneder (dekke videre progresjon i utdanning) slik at alle fagområder/læringsmål dekkes i løpet av utdanningen.
- d) Antall spesialister med stillingsprosent.
Se over.
- e) Leger med andre spesialiteter som arbeider på avdelingen/seksjonen.
LIS i Infeksjonsmedisin med 1 år obligatorisk tjeneste ved Mikrobiologisk seksjoner
- f) Fagpersonell med andre profesjoner på avdelingen/seksjonen.
Forskningsavdeling. Christine M. Jonassen (Leder forskningsavdelingen Senter for laboratoriemedisin, professor II NMBU), med molekylærbiolog og forskningsbioingeniører.
- g) Beskrivelse av eventuelle vaktordninger for LIS og spesialistene.
Det er pt. ingen vaktordning for LIS ved Seksjonene.

2.2. Utdanning

- a) Beskriv utdanningsutvalgets, eller lignende se [Spesialistforskriften](#) § 19 b), medlemmer og funksjonsperiode.

Utdanningsutvalget: består av overlegene og alle LIS

Kristine Lund (LIS, infeksjonsmedisin)

Andreas Emmert (overlege)

Martin Steinbakk (overlege og leder av utdanningsutvalget siden 16.09.18)

Utdanningsutvalget påser at veiledningen fungerer tilfredsstillende og at LIS utarbeider en skriftlig, individuell utdanningsplan i samarbeid med veileder. LIS skal levere kopi av sine planer til utvalget en gang per år (innen 1. mars). Utdanningsutvalget har ansvar for å utarbeide plan og sikre faglig innhold i internundervisningen.

- b) Organiseringen av utdanningen for leger i spesialisering (introduksjonskurs/fadderordning) i kombinasjon med avdelingens driftsoppgaver, (supervisjon, drøfting av pasientkasus, kontinuitet i pasientbehandlingen, rutinemøter m.v.)
Alle LIS får en hovedveileder og får arbeidsplass nær knyttet til en av overlegene slik at man sikrer mulighet for tett og god supervisjon. Et viktig tema knyttet til ulike analyser vil være gjennomgang av indikasjon for prøve, riktig prøvetakning og transport, valg av analyser (og valg av medier), tolkning

av analyseresultat (f. eks. vekst) og besvaring av prøve. Det er fast faglig møte for alle leger en gang i uken i tillegg til driftsmøte med senter-ledelse. Det er ukentlige undervisningsmøter i samarbeid med infeksjonsmedisin (innledning på omgang mellom overleger og LIS). I tillegg er det fast undervisning for infeksjonsmedisinere en gang i uken (holdes av overlege og LIS i fellesskap) samt ukentlig visitt ved Intensivavdelingen. Det arbeides med å få etablert faste fagmøter med Avdeling for smittevern og barneavdelingen.

- c) Organisering av/tid til faglig fordypning: mdt-møter, mmm-møter, kek-møter, etikkmøter, pasientsikkerhetsvisitt, data-/litteraturlitjengselighet, mulighet til forskningsdeltakelse og forskningsveiledning.
Ukentlige fellesmøter med Infeksjonsmedisin, Smittevern og Intensiv tar opp ulike spørsmål (inklusive etikk) knyttet til den enkelte pasient eller mer generelle etiske spørsmål der det er relevant.
- d) Helseforetaket skal ifølge [Spesialistforskriften §21](#) sørge for at det utarbeides en individuell utdanningsplan med et utdanningsløp i samråd med legen og at planen revideres ved behov. Det utarbeides individuell tilpasset utdanningsplan for den enkelte LIS.
- e) Beskriv hvordan de individuelle utdanningsplanene justeres dersom utdanningsbehovene til leger i spesialisering ikke kan oppfylles samtidig/til ønsket tidspunkt.
Regelmessige veiledningssamtaler er viktig for å fange opp behov for endringer i utdanningsplan. Endringer i rekkefølge for gjennomføring av ulike læringsmål justeres ved behov.
- f) Helseforetaket skal sørge for etterutdanning, jf. [Lov om spesialisthelsetjenester](#), § 3-10. Opplæring, etterutdanning og videreutdanning.
Alle leger har satt av studietid (2 dager per måned) til faglig fordypning. Det er også mulighet for deltagelse på nasjonale og internasjonale møter. Leger som får antatt innlegg (poster el. Oral presentasjon) har forrang til deltagelse.
- g) Beskrivelse av koordinering og planlegging av etterutdanning for ferdige spesialister.
Se over.
- h) Deltakelse på eksterne kurs, kongresser m.v.
Se over.

2.3. Veiledning og faglig utvikling

- a) Beskriv hvordan veiledning og vurdering skal organiseres og gjennomføres ved læringsarenaen (tekst sammenfaller med punkt i søknadskjema):
Martin Steinbakk er veileder for Kristine Lund (infeksjonsmedisin)
Martin Steinbakk er veileder for nytilsatt LIS (mikrobiologi)
Andreas Emmert vil veilede kandidatene innen flere læringsmål. Når ny overlege tiltrår primo 2020 vil vi diskutere en omfordeling av veiledningsansvar.

Seksjonsleder har et faglig utviklingsansvar for LIS og påser at LIS får tildelt veileder i løpet av første måned etter oppstart. Veileder følger LIS gjennom hele utdanningsløpet. Veiledningsmøter gjennomføres regelmessig og ca. en gang per måned (10 ganger per år). Leder påser at det settes av

tid til veiledning i arbeidsplanen for både veiledere og LIS (10 ganger pr år) og at LIS dokumenterer gjennomførte veiledningssamtaler i kompetanseportalen. Leder skal også følge opp at LIS får avsatt tid til gruppeveiledning (3 ganger i løpet av utdanningsperioden). Det er veileder som har hovedansvaret for at veiledningssamtaler avholdes. Alle veiledere skal gjennomgå formalisert veilederutdanning, men foreløpig har ingen av våre veiledere gjennomgått dette.

I første del av utdanningen er det spesielt viktig med hyppig og regelmessig veiledning (dette sikres også ved supervisjon i kontorfellesskap med veileder). Veiledningssamtalene skal inkludere en evaluering av LIS. På halvårsbasis settes mål for hva LIS skal utrette i kommende periode (kurs, litteraturstudier, møtevirksomhet, biopsiantall etc.) og ved utgangen av perioden skal dette evalueres. Ved hvert avsluttet kalenderår settes det opp en oversikt over hva LIS har utrettet siste året og hva som gjenstår av obligatoriske og ønskede oppgaver fram til søknad om spesialistgodkjenning (i form av en individuell utdanningsplan).

Når LIS tjenestegjør ved virksomhet man har avtale med (eksternt) vil veiledning ivaretas av ekstern veileder sammen med hovedveileder.

2.4. Supervisjon

LIS i medisinsk mikrobiologi får tett oppfølging i form av supervisjon for alle daglige arbeidsoppgaver etter «mester-svenn»-prinsipp gjennom store deler av utdanningsløpet. All supervisjon utføres i hovedsak av leger og alle seksjonens leger er involvert i supervisjon og bidrar således aktivt i opplæringen av nye spesialister i medisinsk mikrobiologi. Supervisjonen utgjør et viktig grunnlag for vurderingen av LIS egnethet og fremgang i faget. Hvilke overleger som har supervisjonsansvar for de ulike funksjonene til LIS fremgår av en arbeidsplan.

Vurdering av indikasjonsstilling for prøve, prøvemateriale og valg av analyser utgjør en stor del av LIS sitt arbeidsområde og er en viktig del av avdelingens drift. Dette utføres selvstendig etter en noen ukers opplæringsperiode med tett oppfølging av bioingeniører (innledningsvis), overleger og ev. andre mer erfarne LIS. Den første tid etter opplæring innen de ulike analyser besvares prøver i samråd med overlege.

2.5. Felles kompetansemål (FKM) Sykehuset Østfold

FKM inneholder emnene:

- Etikk
- Forskningsforståelse
- Kommunikasjon
- Kunnskapshåndtering
- Kvalitet- og pasientsikkerhet
- Lovverk
- Pasient- og brukervedvirkning
- Samhandling
- Systemforståelse, organisasjonsutvikling og ledelse

FKM skal integreres i hele utdanningsløpet til Leger i spesialisering (LIS) og samordnes i stor grad på foretaksnivå.

SØ har hatt en arbeidsgruppe med representanter fra ulike spesialiteter i sykehuset til å beskrive læringsaktiviteter tilknyttet de enkelte læringsmål i FKM.

Læringsaktiviteter FKM

Læringsmålene i Felleskompetansemodul oppnås gjennom følgende læringsaktiviteter:

- **1:1-veiledning**

Hver LIS 2/3 skal sammen med veileder gjennomføre og dokumentere i Kompetanseportalen Dossier, minimum 10 veiledningssamtaler i året. Estimert tidsbruk per gang er ca. 45 minutter.

- **Gruppeveiledning/seminar**

SØ har på bakgrunn av gode erfaringer med LIS 1 valgt samme inndeling av fagområdene i felles kompetansemodul for gruppeveiledning/forskningsseminar som for LIS 1. Hver gruppeveiledning blir på tre timer og settes opp fire ganger i året, slik at LIS 2/3 skal kunne melde seg på når det passer. Hver LIS 2/3 gjennomfører én gruppeveiledning innen temaene «Kvalitet, pasientsikkerhet, lovverk og etikk» og «Medvirkning, opplæring, samhandling, kommunikasjon» i tillegg til forskningsseminaret.

- **Forbedringsarbeid (se under)**

Forbedringsarbeid:

SØ har vi besluttet at LIS 2/3 i løpet av sin utdanningstid gjennomfører et forbedringsarbeid etter følgende kriterier:

- Forbedringsarbeidet skal organiseres i drift som et prosjektarbeid som pågår over en viss tid
- Introduksjon til arbeidet (undervisning) kan skje enten via internundervisning/morgenmøter (favner da også overleger) eller via kurs/instruksjonsfilm
- Temaer til prosjekt initieres enten av klinikk, forskningsavdelingen eller LIS
- Godkjenning av prosjektarbeidet til LIS godkjennes enten av veileder eller leder/klinikkledelse

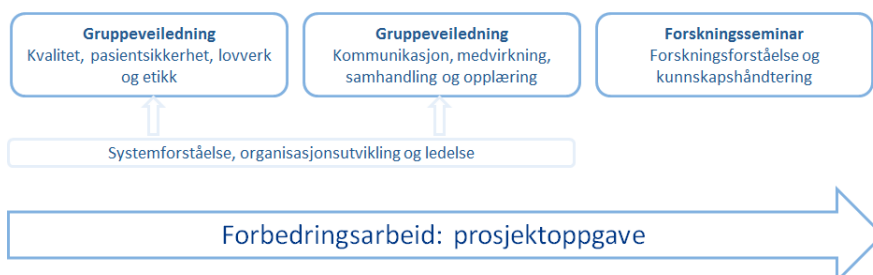

Veilederkurs for leger

Sykehuset Østfold tilbyr lokale veilederkurs fire ganger i året. Kurset går over én dag og tar for seg temaene supervisjon og veiledning. Veiledningskurset er obligatorisk for alle LIS.

Nasjonale kurs

Det er også krav til å gjennomføre noen nasjonale kurs

- Administrasjon og ledelse (30 timer)
- Sakkyndighetsarbeid

Klinisk drift

Praktisk trening i ulike temaer i FKM skjer også via klinisk drift.

2.6. Vurdering og dokumentasjon av oppnådde læringsmål og egnethet

a) Beskrivelse av plan for evaluering av LIS' faglige progresjon.

Fordi overlegene (inkludert veiledere) jobber seksjonert og LIS veksler mellom de ulike fagområdene, er det nødvendig at flere overleger snakker sammen for å evaluere LIS (evalueringsmøter). På evalueringsmøtet deltar seksjonsleder, supervisor/overleger og veiledere. Evaluering av LIS skjer 2-4 ganger per år. Veiledere skal før evalueringsmøtene ha snakket med LIS om egen progresjon,

arbeidsmengde, oppfølging og supervisjon. Evalueringsmøtene vil sikre god faglig oppfølging og fange opp driftsrelaterte problemer knyttet til utdanningsløpene i hvert fagområde. Veileder gir tilbakemelding til LIS etter møtene.

Når det gjelder attestasjon av oppnådde læringsmål i læringsportalen (Dossier), er det lagt opp til en tillitsbasert modell, der læringsmålene i stor grad attesteres av LIS selv. Basert på vurdering i evalueringsskollegium, vil fagansvarlig overlege i de ulike faggruppene godkjenne et oppsummerende, generelt læringsmål for sitt fagfelt. Seksjonsleder godkjenner den totale tjenesten etter oppnådde læringsmål, vurdering i evalueringsmøter og i samråd med veileder.

2.7. Internundervisning

Utdanningsutvalget og faggruppeansvarlig utarbeider plan for internundervisning som gjør at man etter endt utdanning har gjennomgått alle sentrale deler av fagområdenes teori/læringsmål. Både spesialister og LIS har undervisningsansvar. Deltagelse for LIS er obligatorisk og det føres liste over tema og deltagelse.

Undervisningen skal gi LIS en teoretisk bakgrunn for faget og avdelingens virksomhet og bør også inneholde momenter av etterutdanning for spesialister.

Undervisningen foregår på egnet møterom/kontor i form av gjennomgang av mikrobiologiske problemstillinger 1 t hver torsdag, 1 t gjennomgang av felles problemstillinger (knyttet til avdelingens diagnostiske virksomhet) hver mandag, felles demonstrasjonsbasert undervisning med infeksjonsavdelingen hver torsdag morgen (0,5 t) samt ukentlige forelesninger sammen med infeksjonsmedisin hver tirsdag (1 t).

Alle LIS vil delta i opplegg med Nettundervisning og etterhvert bli anmodet om selv å holde slik undervisning. Det forutsettes at det settes av tilstrekkelig tid til forberedelse (studiedag og ev. ekstra nødvendig tid).

Med utgangspunkt i Læringsmålene vil det utarbeides plan for teoriundervisning som sikrer planmessig gjennomgang av alle sentrale tema i faget over perioder på 2 – 3 år. Det føres én liste pr semester, ev. års hjul. Innhold i undervisning (og ev. presentasjon i form av power-point o.l.) gjøres tilgjengelig for alle legene i en felles mappe.

Langtidsplan for temaer i internundervisning (kan publiseres på intranett/henges opp i avdelingene):

Langtidsplan for internundervisning	
Periode	Emne
1. halvår	Introduksjon til medisinsk mikrobiologi, prinsipper for mikrobiologisk diagnostikk, infeksjonsepidemiologi og smittevern, normalflora. Dyrkningsmedier.
2. halvår	Gjennomgang av de ulike bakterier (vanligste infeksjoner, prøvetakning, påvisning og tolkning av svar). Metoder for identifikasjon.
3. halvår	Gjennomgang av de ulike bakterier (vanligste infeksjoner, prøvetakning, påvisning og tolkning av svar). Metoder for identifikasjon.
4. halvår	Gjennomgang av ulike andre mikrober (vanligste infeksjoner, prøvetakning, påvisning og tolkning av svar). Metoder for identifikasjon.
5. halvår	Gjennomgang av ulike virus (vanligste infeksjoner, prøvetakning, påvisning og tolkning av svar). Metoder for identifikasjon.
6.	Etc..
7.	
8.	

2.8. Forskningsaktiviteter

Sykehuset Østfold har egen forskningsavdeling og ulike deler av Senter for laboratoriemedisin er involvert i flere av disse prosjektene. Innen fagområdet mikrobiologi er det startet flere forskningsprosjekter både egeninitierte og i samarbeid med kliniske avdelinger (f. eks. karakterisering av VRE, karakterisering av invasive *Streptococcus dysgalactiae* ssp *equisimilis* ved etablering av helgenomsekvensering, etiologi ved cholecystitt (både dyrkning og WGS) i samarbeid med Gastromedisinsk avdeling.

Ingen av overlegene har pt. doktorgrad, men en av overlegene har betydelig forskningserfaring og omfattende publikasjonsliste (>70 arbeider i Pubmed). Ved Senter for laboratoriemedisin har flere andre medarbeidere doktorgrad. Gjennom planlagte læringsaktiviteter i felles kompetansemodul (FKM), vil LIS tilegne seg kunnskap om forskning, herunder vitenskapsteori, forskningsmetodikk og -etikk. I forbindelse med FKM vil det organiseres slik at LIS i løpet av sin tjeneste deltar i et prosjekt innen forskning, fagutvikling eller kvalitetssikring.

2.9. Evaluering og revisjon av utdanningsplanen

Se over.

2.10. Annet

Standard verk innen medisinsk mikrobiologi benyttes av alle leger og blir nærmere beskrevet i detaljert fremdriftsplan.

3. Vedlegg

Under utarbeidelse